



DIOCESI DI LIVORNO



“La carità non avrà mai fine.”
1Cor 13, 8 - San Paolo

EMPORIO *della* Solidarietà

Villaggio della Carità

Locali pastorali di Corea
Via Giorgio La Pira - Livorno

*Il Villaggio Corea è da sempre un luogo di solidarietà all'interno
del quartiere Corea e della Città di Livorno.*

... ed insieme a Tutti Voi abbiamo cercato di farlo rivivere ...





Il complesso immobiliare del villaggio Corea era costituito da manufatti in strutture leggere come legno, acciaio, pannelli sandwich e, per la maggior parte, con copertura in eternit



2016

Nel 2016 è iniziato un processo di bonifica necessario per lo smantellamento delle strutture in ferro fatiscenti come il vecchio campo da basket ormai in stato di abbandono, oltre alla bonifica dell'area con la rimozione delle coperture in eternit e demolizione dei vecchi ed ormai dismessi manufatti esistenti.

Costo dell'intervento: €.67.500,00



DOCUMENTAZIONE FOTOGRAFICA BONIFICA

VILLAGGIO DELLA CARITA'

2017

Dal 2017 quando la Parrocchia ha donato una parte della proprietà dell'area alla Diocesi di Livorno è iniziato il vero progetto di recupero dell'intera area, in parte realizzato ma con tanto ancora da fare.

Nel gennaio 2017 sono iniziati i lavori per la costruzione del primo fabbricato con un progetto di sostituzione edilizia.

Un fabbricato che la Diocesi di Livorno ha costruito per destinarlo a servizio della Fondazione Caritas Diocesana.

Tale struttura completata ed inaugurata nel 2018 è infatti gestita dalla Fondazione Caritas ed attualmente ospita la mensa al piano terra e gli uffici amministrativi al piano primo.

Superficie complessiva della struttura, circa mq. 1.000,00

Costo di realizzazione: €. 1.710.000,00

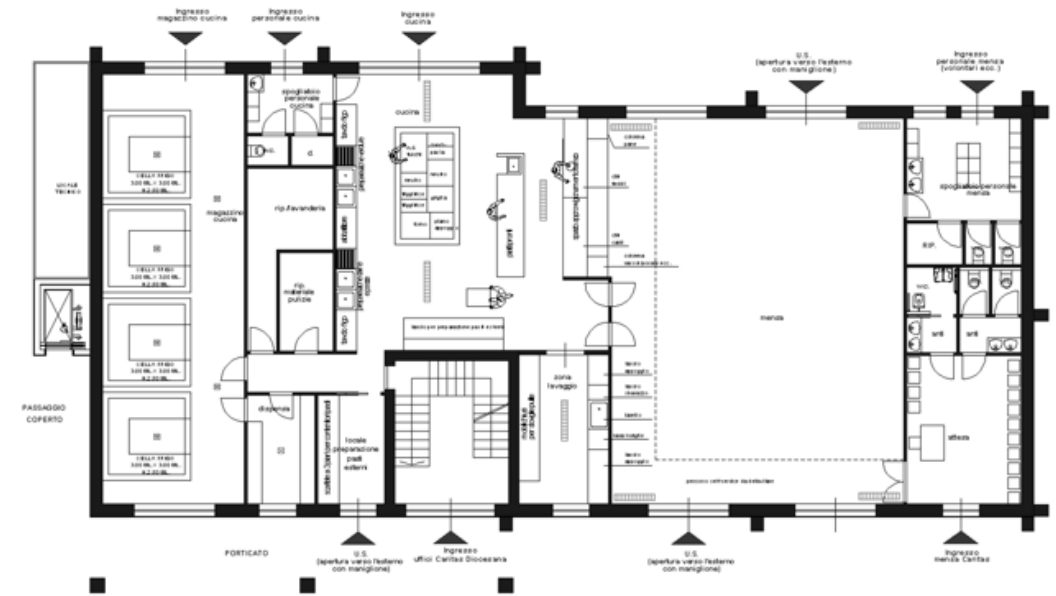

FABBRICATO FONDAZIONE CARITAS

VILLAGGIO DELLA CARITA'



CATUREGLI & CO.
competenze professionali associate

2018

Nel medesimo spirito di accoglienza e solidarietà nel novembre 2018 la Diocesi di Livorno ha ritenuto importante trasferire all'interno del villaggio Corea, il servizio docce e distribuzione di abiti che era già attivo nella struttura di Via delle Cateratte, per concentrare i servizi di solidarietà gestiti dalla Fondazione Caritas.

Per accogliere tali servizi è stato recuperato il vecchio edificio fatiscente ormai non più utilizzato. La struttura è stata oggetto di un progetto di adeguamento sismico e di un intervento di completa ristrutturazione edilizia. Tale struttura anch'essa gestita dalla Fondazione Caritas completata ed inaugurata nel novembre 2019 oggi, accoglie il centro di ascolto, le docce ed i locali per la distribuzione di abiti a chi ne ha bisogno.

Superficie complessiva della struttura di circa mq. 400,00

Costo di realizzazione: € 537.000

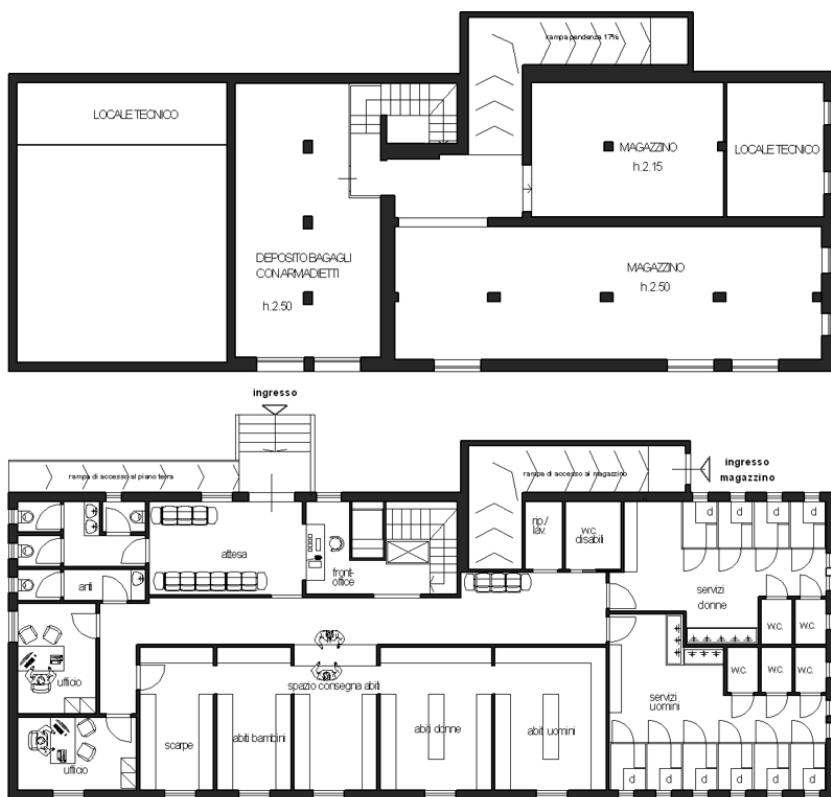

FABBRICATO DOCCE E DISTRIBUZIONE ABITI

VILLAGGIO DELLA CARITA'

2021

Nel corso dei vari interventi si è di volta in volta provveduto alla sistemazione dei servizi essenziali come acqua, luce e gas ed in particolare, con la collaborazione dell'Azienda Elettrica Nazionale (E-distribuzione) è stata realizzata concordata la realizzazione della cabina elettrica all'interno del Villaggio Corea che oggi ci piace chiamare "Villaggio di Carità".

La realizzazione della cabina è essenziale non solo per il buon funzionamento del Villaggio di Carità ma per tutto l'intero quartiere di Corea.

Nel 2021 è stato eseguito un intervento di ricostruzione della copertura degli spogliatoi del campo da calcio a seguito della bonifica per la rimozione dell'eternit esistente.

Costo dell'intervento € 20.500,00



Nel 2021 sono stati presi contatti con le Ferrovie dello Stato per lo spostamento dei vagoni ferroviari che per anni sono rimaste alloggiati all'interno del Villaggio.

Lo stesso è stato recuperato e insieme all'originale motrice, sono stati esposti nel museo delle Ferrovie dello Stato.

VILLAGGIO DELLA CARITA'

2022

Nel 2022 la Parrocchia di Nostra Signora di Fatima, con il prezioso contributo dell'8x1000 ha dato inizio alla costruzione di questo fabbricato costituito dai locali parrocchiali e la casa canonica al piano primo e che ospiterà l'emporio solidale al piano terra.

Superficie complessiva della struttura
circa mq. 1.000,00 lordi
Costo di realizzazione: € 1.500.000,00

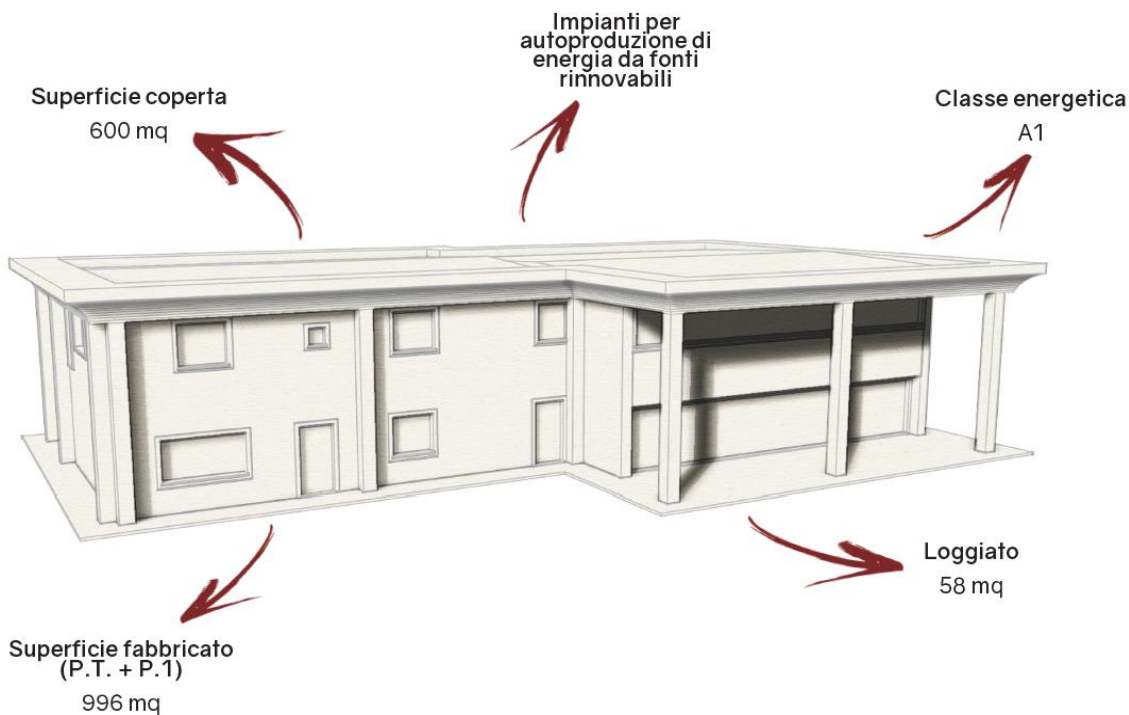

VILLAGGIO DELLA CARITA'

Pianta piano terra

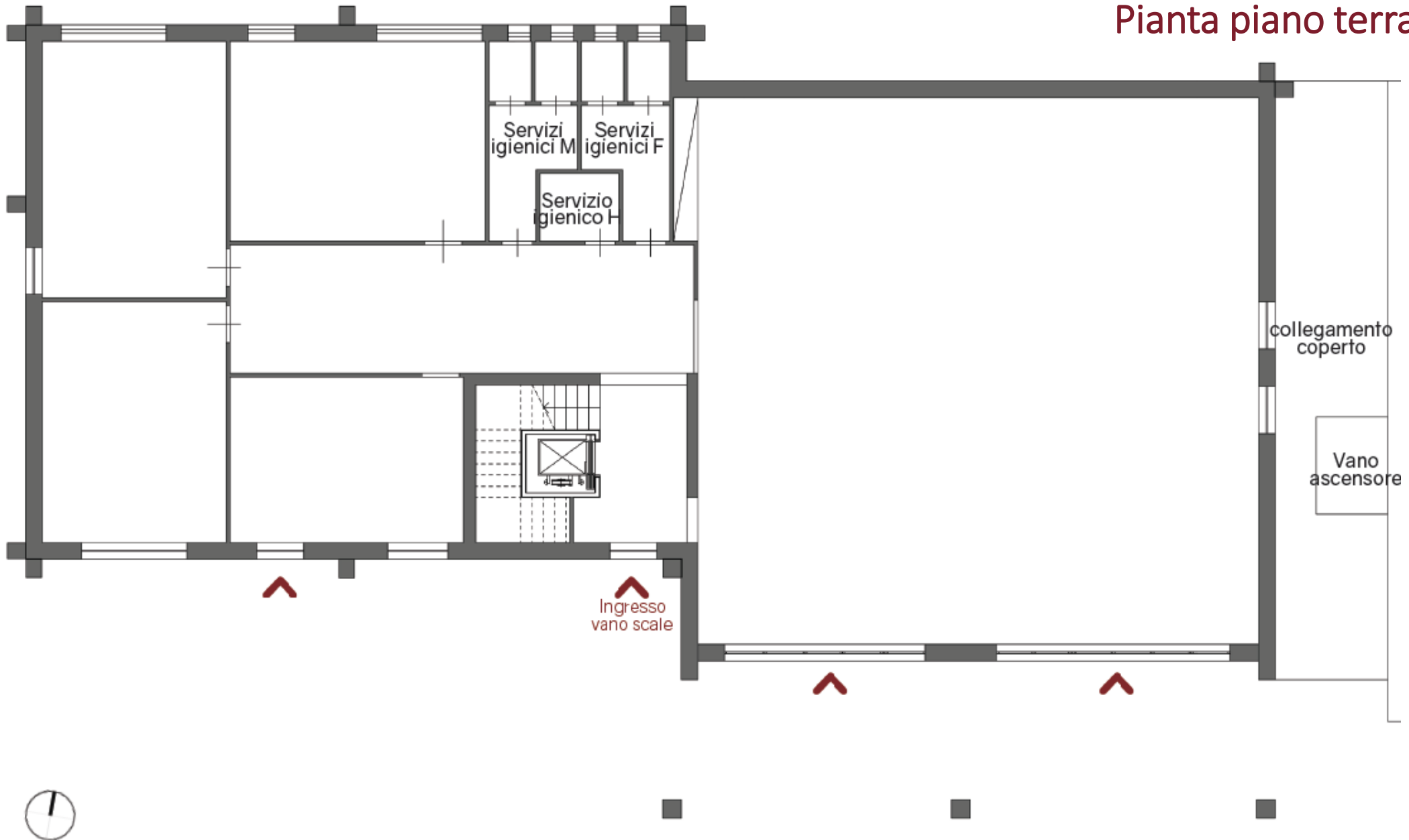

Pianta piano primo

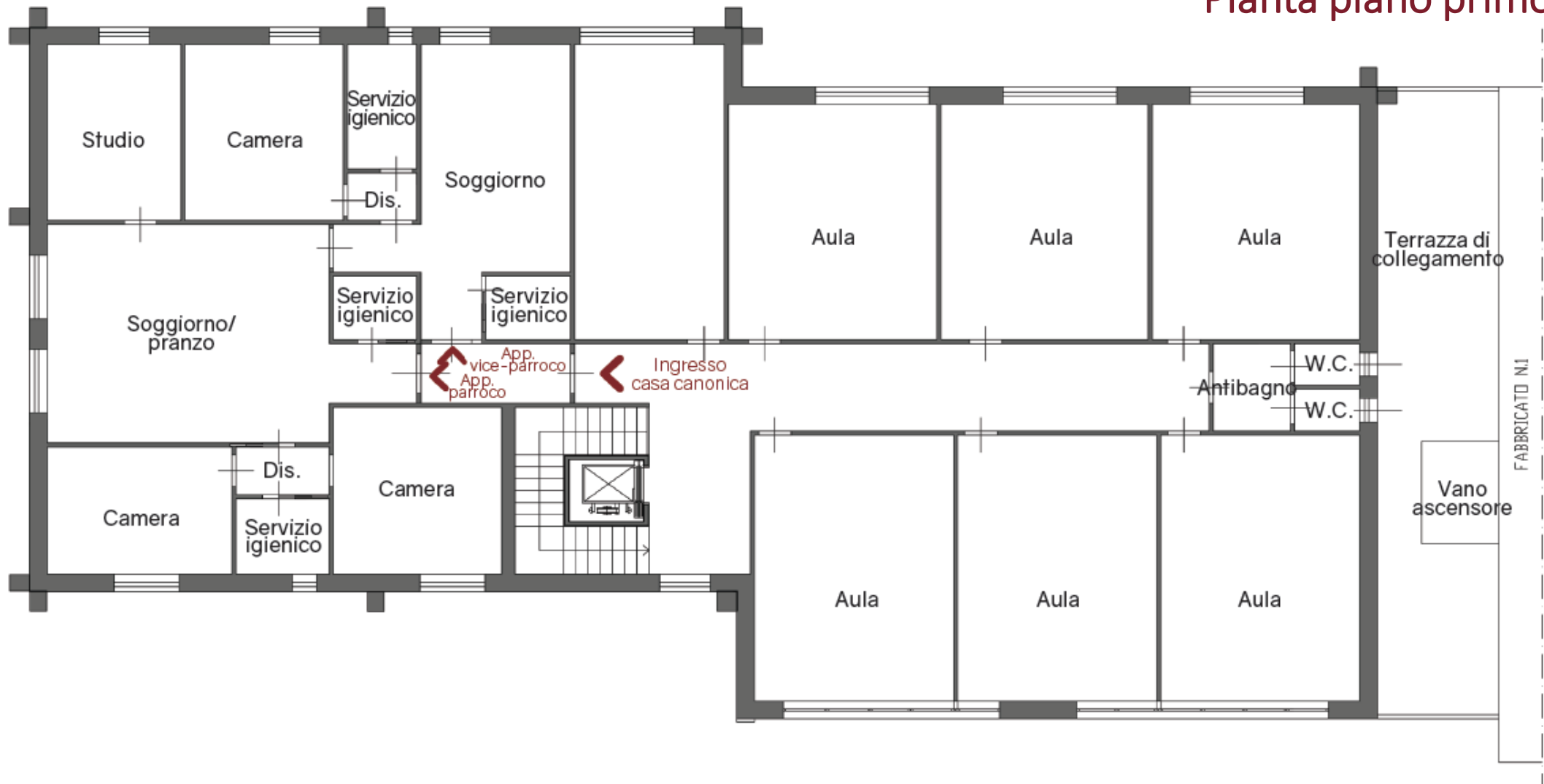



PLANIMETRIA GENERALE – STATO DEI LUOGHI

VILLAGGIO DELLA CARITA'



CATUREGLI & CO.
competenze professionali associate



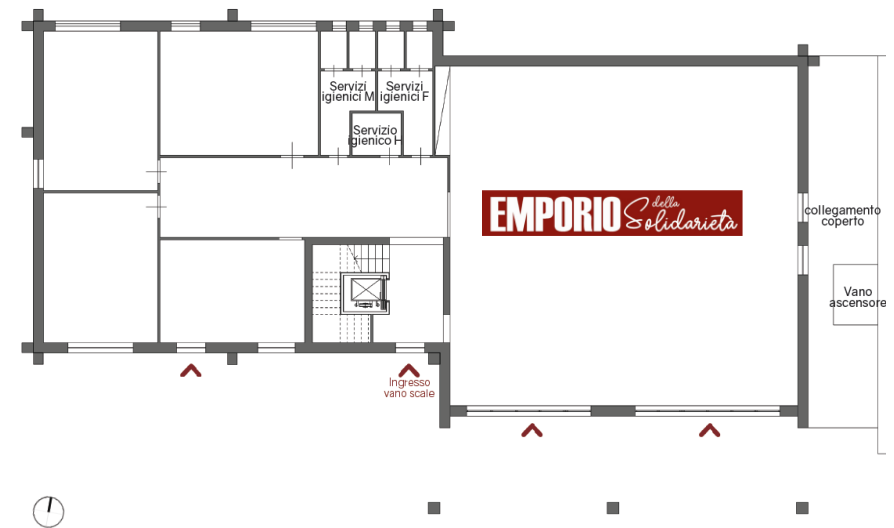

EMPORIO DELLA SOLIDARIETA'

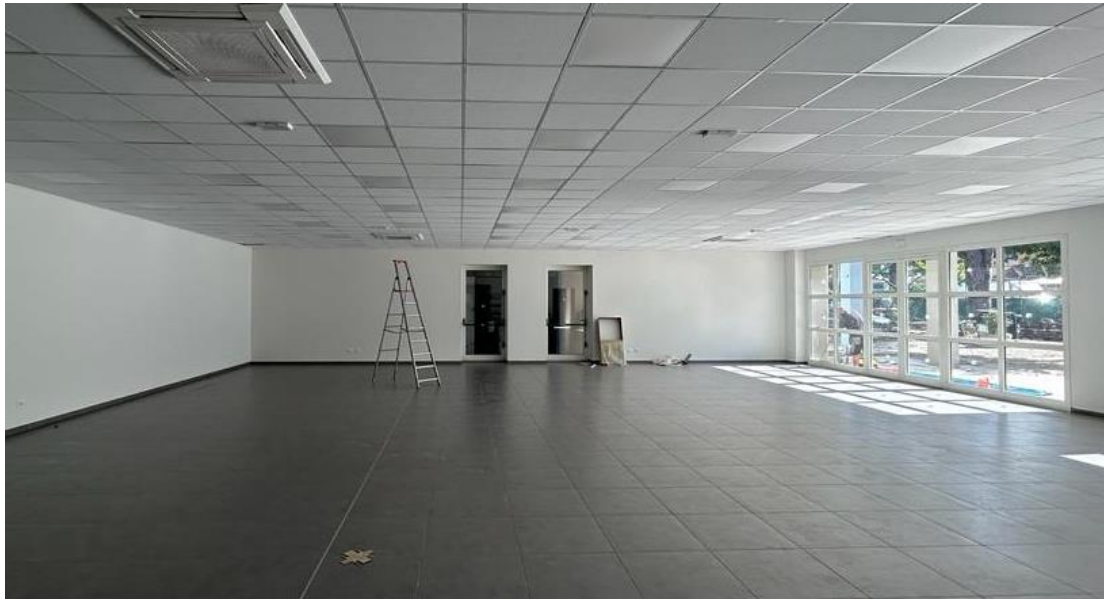

EMPORIO DELLA SOLIDARIETA'



CATUREGLI & CO.
competenze professionali associate

Tutti questi interventi, che hanno ridato vita ad un luogo ormai degradato e restituito non solo al quartiere di Corea ma all'intera città di Livorno, un punto di incontro ed un centro di solidarietà, sono stati ovviamente possibili grazie a...

il Vescovo Mons. Giusti Simone, sempre attento alle esigenze rivolte all'accoglienza ed alle necessità dei più bisognosi

a Suor Raffaella Spiezio che ha messo cuore e professionalità nel dar vita al progetto

all'attuale Direttore della Fondazione Caritas Diocesana Dott. Guido De Nicolais che porta avanti insieme al Presidente don Luciano Cantini questi servizi.

all'Amministrazione Comunale che da sempre supporta le iniziative benevole proposte

e soprattutto.....

a tutti coloro che nel grande e nel piccolo, ma con un prezioso contributo, donano per far sì che i sogni diventino realtà.

Sono ancora molti gli interventi che devono essere eseguiti per completare il progetto di recupero di questo importante luogo di solidarietà.

... e tanto altro possiamo FARE INSIEME A TUTTI VOI ...

RINGRAZIAMENTI:

Ditta Orsini s.r.l. , che ha eseguito le opere edili e rifiniture

In particolare il titolare dell'Azienda Orsini David e il geom. Filippo Barsottini , direttore di cantiere.

Ditta Localnet s.r.l. , che ha realizzato l'impianto elettrico

In particolare il titolare dell'Azienda Salvadori Riccardo

Ditta Termosanitaria Turini sas , che ha realizzato l'impianto termo idro-sanitario

In particolare il titolare dell'Azienda Turini Claudio

Ditta Tuttoserramento s.r.l., che ha realizzato gli infissi esterni

In particolare il titolare dell'Azienda Niccolai Fabrizio

Il Geom. Stefano Caturegli e la Geom. Arianna Pacini per il progetto e direzione lavori architettonici

Ing. Bottai Augusto ed il geom. Federico Marianelli per il progetto e direzione Lavori strutturale

Ing. Daini Gabriele per il progetto degli impianti

Ing. Simone Paglianti per la sicurezza e coordinamento dei lavori